



# ***COMUNE DI VENEGONE INFERIORE***

*Provincia di Varese*

## **RELAZIONE DI INIZIO MANDATO**

### **ANNO 2024 – 2029**

*Articolo 4 del decreto legislativo 6 settembre 2011, n. 149*

# Sommario

<b>PREMESSA .....</b>	<b>3</b>
<b>PARTE I - DATI GENERALI .....</b>	<b>5</b>
1.1 POPOLAZIONE RESIDENTE AL 31/12/2023 .....	5
1.2 SITUAZIONE DI CONTESTO INTERNO/ESTERNO:.....	5
1.3 ORGANI POLITICI.....	5
1.4 STRUTTURA ORGANIZZATIVA .....	7
1.5 CONDIZIONE GIURIDICA DELL'ENTE.....	7
1.6 CONDIZIONE FINANZIARIA DELL'ENTE .....	8
<b>PARTE II - SITUAZIONE FINANZIARIA E PATRIMONIALE.....</b>	<b>8</b>
1. POLITICA TRIBUTARIA LOCALE .....	8
1.1. IMU/TASI.....	8
1.2. Addizionale Irpef.....	9
1.3. Prelievi sui rifiuti.....	9
2. EREDITÀ CONTABILE DEL CONSUNTIVO PRECEDENTE .....	9
2.1. Risultato di amministrazione ultimo esercizio chiuso e fondo cassa .....	9
2.2. Gestione dei residui da ultimo rendiconto approvato .....	11
2.3. Equilibri di bilancio da ultimo rendiconto approvato. ....	12
2.4. Conto del patrimonio in sintesi da ultimo rendiconto approvato.....	15
2.5. Conto economico in sintesi da ultimo rendiconto approvato. ....	15
2.6. Fondo di cassa.....	15
3. BILANCIO DI PREVISIONE FINANZIARIO APPROVATO ALLA DATA DI INSEDIAMENTO .....	15
3.1. Sintesi dei dati finanziari del bilancio dell'ente:.....	15
3.2. Riconoscimento debiti fuori bilancio.....	17
4. ASSESTAMENTO DI BILANCIO E SALVAGUARDIA DEGLI EQUILIBRI .....	17
5. INDEBITAMENTO: .....	19
5.1 Indebitamento dell'ente.....	19
5.2 Ricostruzione dello stock di debito previsto .....	19
5.3 Rispetto del limite di indebitamento.....	20
6. SPESA PER IL PERSONALE. ....	20
6.1 Andamento della spesa del personale nel bilancio previsionale.....	20

## Premessa

La presente relazione è redatta ai sensi dell'art. 4-bis, D.Lgs. 6 settembre 2011, n. 149, recante: "**Meccanismi sanzionatori e premiali relativi a regioni, province e comuni, a norma degli articoli 2, 17, e 26 della legge 5 maggio 2009, n. 42**" per descrivere la situazione economico-finanziaria dell'Ente e la misura dell'indebitamento all'inizio del mandato amministrativo che decorre dal 10/06/2024.

La norma sopra citata dispone:

- 1. Al fine di garantire il coordinamento della finanza pubblica, il rispetto dell'unità economica e giuridica della Repubblica e il principio di trasparenza delle decisioni di entrata e di spesa, le province e i comuni sono tenuti a redigere una relazione di inizio mandato, volta a verificare la situazione finanziaria e patrimoniale e la misura dell'indebitamento dei medesimi enti.*
- 2. La relazione di inizio mandato, predisposta dal responsabile del servizio finanziario o dal segretario generale, è sottoscritta dal presidente della provincia o dal sindaco entro il novantesimo giorno dall'inizio del mandato. Sulla base delle risultanze della relazione medesima, il presidente della provincia o il sindaco in carica, ove ne sussistano i presupposti, possono ricorrere alle procedure di riequilibrio finanziario vigenti.*

La relazione di inizio mandato succede temporalmente alla relazione di fine mandato del precedente periodo amministrativo, pubblicata sul sito istituzionale dell'Ente e trasmessa, a norma di legge, alla Corte dei Conti – Sezione Regionale di controllo.

Tale relazione è sottoscritta dal Sindaco non oltre il novantesimo giorno dall'inizio del mandato. Sulla base delle risultanze della medesima relazione, il Sindaco, ove ne sussistano i presupposti, può ricorrere alle procedure di riequilibrio finanziario vigenti.

Le tabelle che seguono contengono i dati desumibili dai seguenti documenti contabili approvati con atti esecutivi ai sensi di legge:

- Rendiconto della gestione esercizio 2023, approvato con deliberazione di Consiglio Comunale n. 9 del 29/04/2024,
- Bilancio di previsione esercizi 2024/2026, approvato con deliberazione di Consiglio Comunale n. 31 del 20/12/2023;
- Variazione di assestamento generale di bilancio (e salvaguardia equilibri di bilancio), approvata con deliberazione di Consiglio Comunale n. 21 del 26/07/2024.

A seguito delle elezioni del 8 e 9 giugno 2024, con adunanza dei presidenti di seggio in data 10 giugno 2024 è avvenuta la proclamazione del Sindaco e dei Consiglieri Comunali e con deliberazione di Consiglio Comunale n.11 del 28 giugno 2024 è avvenuta la convalida degli eletti a Consigliere Comunale.

## **PARTE I - DATI GENERALI**

### **1.1 Popolazione residente al 31/12/2023**

La popolazione residente al 31 dicembre 2023 è di 6.009 abitanti:

<b>2019</b>	<b>2020</b>	<b>2021</b>	<b>2022</b>	<b>2023</b>
6.060	5.995	5.946	5.989	6.009

### **1.2 Situazione di contesto interno/esterno:**

Relativamente alla situazione di contesto interno/esterno, si rinvia alla deliberazione del Consiglio Comunale n. 18 del 28/06/2024, esecutiva ai sensi di legge, avente ad oggetto “Linee programmatiche di mandato 2024/2029; discussione ed approvazione”.

### **1.3 Organi politici**

Gli organi amministrativi, insediatisi a seguito delle elezioni comunali avvenute in data 08/06/2024 e 09/06/2024, risultano così composti:

#### **GIUNTA COMUNALE**

La Giunta è l'organo esecutivo dell'Ente ed è composta dal Sindaco, che la presiede, e dagli Assessori da questo nominati.

La Giunta collabora con il Sindaco nell'amministrazione del Comune, opera in modo collegiale, dà attuazione agli indirizzi generali espressi dal Consiglio e svolge attività propositiva e d'impulso nei confronti dello stesso.

In particolare, nell'esercizio delle attribuzioni di governo e delle funzioni organizzative può proporre al Consiglio i regolamenti e adotta i regolamenti sull'ordinamento degli uffici e dei servizi e altri regolamenti afferenti all'organizzazione dell'Ente, nel rispetto dei criteri generali definiti dal Consiglio; propone allo stesso le linee programmatiche rendendo esecutivi tutti i provvedimenti da questo deliberati.

La Giunta compie tutti gli atti di amministrazione che non siano riservati dalla legge e dallo Statuto al Consiglio e che non rientrino nelle competenze del Sindaco, del Segretario Generale e dei Dirigenti.

<b>Carica</b>	<b>Nominativo</b>	<b>In carica dal</b>
Sindaco	PREMAZZI MATTIA	10/06/2024
Vicesindaco	FILIGURI LISA	DECRETO DI NOMINA A VICESINDACO N.22 DEL 20/06/2024 E DECRETO DI NOMINA ASSESSORE N.19 DEL 20/06/2024
Assessore	ABATINI MATTEO	DECRETO DI NOMINA N.18 DEL 20/06/2024
Assessore	GERMANO' ANTONIO	DECRETO DI NOMINA N.20 DEL 20/06/2024
Assessore	TABANO MARIANNA	DECRETO DI NOMINA N.21 DEL 20/06/2024

### **CONSIGLIO COMUNALE**

Il Consiglio, costituito in conformità alla Legge, ha autonomia organizzativa e funzionale, è l'organo di indirizzo e di controllo politico e amministrativo dell'Ente, rappresenta l'intera Comunità dei Cittadini. Compie le scelte politico-amministrative per il raggiungimento delle finalità del Comune anche mediante approvazione di direttive generali, programmi, atti fondamentali ed indirizzi.

<b>Carica</b>	<b>Nominativo</b>
Presidente del consiglio	MATTIA PREMAZZI
Vice Sindaco	LISA FILIGURI
Consigliere	MATTEO ABATINI
Consigliere	ANTONIO GERMANO'
Consigliere	MARIANNA TABANO
Consigliere	MARIA CHIARA CREMONA
Consigliere	ALESSIA MACCHI
Consigliere	STEFANO BERNACCHI
Consigliere	MARIANGELO TEODO
Consigliere	GIORGIO ZAUPA
Consigliere	PIETRO ANTONINI
Consigliere	STEFANO SCARPA

Consigliere	DONATELLA CICOGNANI
-------------	---------------------

## 1.4 Struttura organizzativa

La struttura organizzativa non risulta variata rispetto alla data di conclusione del precedente mandato. La struttura organizzativa è così rappresentata:

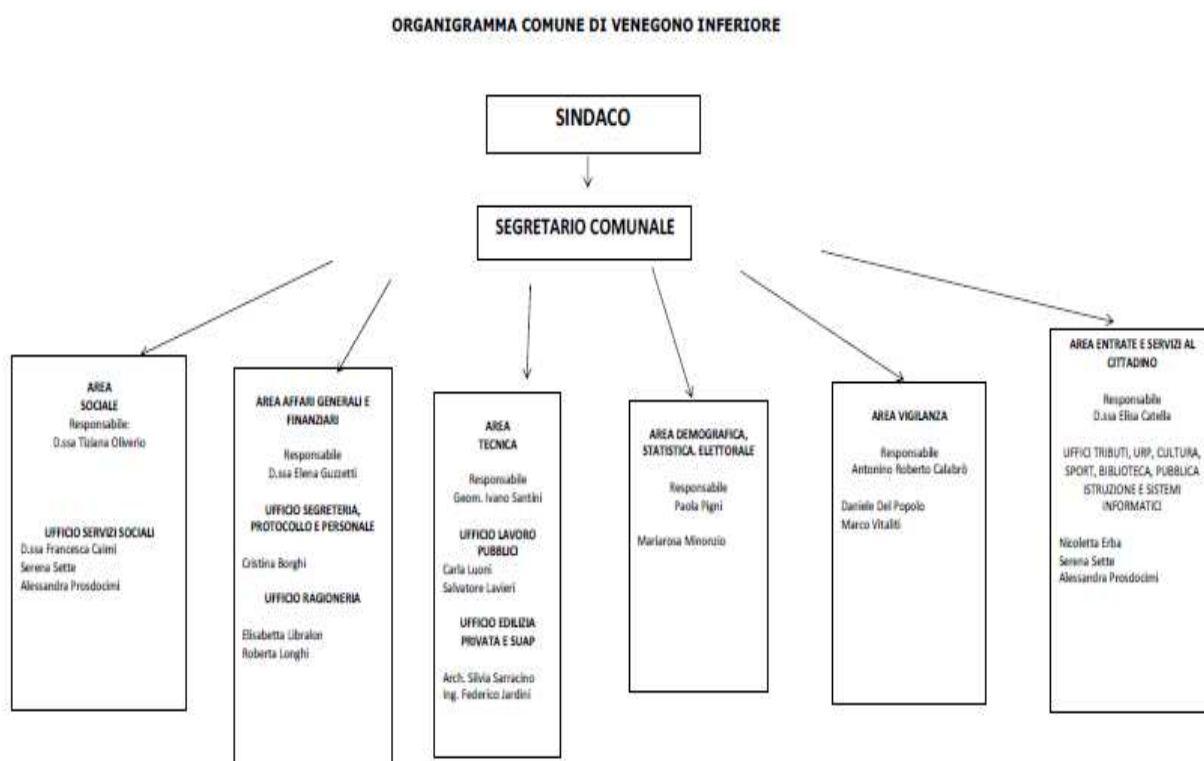

## 1.5 Condizione giuridica dell'Ente

Rispetto al precedente mandato, non risulta variata la condizione giuridica dell'ente.

## 1.6 Condizione finanziaria dell'Ente

Nel mandato amministrativo precedente, l'Ente non ha dichiarato il dissesto finanziario ai sensi degli artt. 244 e 246 del TUEL né ha fatto ricorso alla procedura di riequilibrio finanziario pluriennale ai sensi dell'art. 243-bis del TUEL.

Inoltre l'Ente non ha fatto ricorso al fondo di rotazione di cui agli artt. 243-ter e 243-quinques del TUEL né al contributo di cui all'art. 3 bis del D.L. n. 174/2012, convertito nella legge n. 213/2012.

## PARTE II - SITUAZIONE FINANZIARIA E PATRIMONIALE

### 1. POLITICA TRIBUTARIA LOCALE

Si riportano di seguito le aliquote e tariffe relative al primo anno del mandato.

#### 1.1. IMU/TASI

L'imposta municipale propria (IMU) è l'imposta dovuta per il possesso di fabbricati, escluse le abitazioni principali classificate nelle categorie catastali diverse da A/1, A/8 e A/9, di aree fabbricabili e di terreni agricoli ed è dovuta dal proprietario o dal titolare di altro diritto reale (usufrutto, uso, abitazione, enfiteusi, superficie), dal concessionario nel caso di concessione di aree demaniali e dal locatario in caso di leasing. L'IMU è stata introdotta, a partire dall'anno 2012, sulla base dell'art. 13 del D. L. 6 dicembre 2011, n. 201, convertito dalla legge 22 dicembre 2011, n. 214, in sostituzione dell'imposta comunale sugli immobili (ICI). A decorrere dal 2014 e fino al 2019, poi, l'IMU è stata individuata dalla legge 27 dicembre 2013, n. 147 (legge di stabilità per il 2014) quale imposta facente parte, insieme al tributo per i servizi indivisibili (TASI) e alla tassa sui rifiuti (TARI), dell'imposta unica comunale (IUC).

<b>Aliquote ICI/IMU</b>	<b>2024</b>
Aliquota abitazione principale	0,60%
Detrazione abitazione principale	€ 200,00
Altri immobili	1,06%
Unità immobiliari concesse in uso gratuito a parenti in linea retta o collaterale fino al secondo grado	1,02%
Fabbricati rurali e strumentali	0,10%

## 1.2. Addizionale Irpef

L'addizionale comunale all'IRPEF è un'imposta che si applica al reddito complessivo determinato ai fini dell'IRPEF nazionale ed è dovuta se per lo stesso anno risulta dovuta quest'ultima. E' facoltà di ogni singolo comune istituirla, stabilendone l'aliquota e l'eventuale soglia di esenzione nei limiti fissati dalla legge statale.

-Con Delibera di Consiglio Comunale n. 29 del 20/12/2023 sono state confermate per l'anno 2024 le seguenti aliquote:

Aliquote addizionale Irpef	2024
Aliquota massima	0,80%
Fascia esenzione	€ 15.000,00
Differenziazione aliquote	SI

## 1.3. Prelievi sui rifiuti

Relativamente al prelievo sui rifiuti, la tipologia, il tasso di copertura e il costo pro-capite sono i seguenti:

Prelievi sui Rifiuti	2024
Tipologia di prelievo	TARI METODO NORMALIZZATO
Tasso di copertura	100%
Costo del servizio pro-capite	80,87

## 2. EREDITÀ CONTABILE DEL CONSUNTIVO PRECEDENTE

Si riportano di seguito i dati relativi all'ultimo rendiconto approvato, ai sensi dell'art. 230 del TUEL.

### 2.1. Risultato di amministrazione ultimo esercizio chiuso e fondo cassa

Il Rendiconto della gestione dell'esercizio 2023, approvato con deliberazione del Consiglio Comunale n. 9 del 29/04/2024 esecutiva ai sensi di legge, presenta un risultato di amministrazione, di cui alla lettera a) del relativo prospetto, pari ad €. 1.181.237,04.

Dopo aver considerato le parti accantonata, vincolata, destinata, il Comune presenta un avanzo di amministrazione di 417.992,84

<b>RISULTATO DI AMMINISTRAZIONE AL 31 DICEMBRE 2023 (A)</b>	<b>1.181.237,04 €</b>
<b>Parte accantonata</b>	
Fondo contenzioso	170.824,00 €
Altri accantonamenti	46.842,55 €
Fondo crediti dubbia esigibilità	296.583,53 €
<b>Totale parte accantonata (B)</b>	<b>514.250,08 €</b>
<b>Parte vincolata</b>	
Vincoli derivanti da leggi e dai principi contabili	116.764,73 €
Vincoli derivanti da trasferimenti	45.126,01 €
Vincoli derivanti dalla contrazione di mutui	988,48 €
Vincoli formalmente attribuiti dall'ente	- €
Altri vincoli	- €
<b>Totale parte vincolata (C)</b>	<b>162.879,22 €</b>
<b>Parte destinata agli investimenti</b>	
<b>Totale parte destinata agli investimenti (D)</b>	<b>86.114,90 €</b>
<b>Totale parte disponibile (E=A-B-C-D)</b>	<b>417.992,84 €</b>
F) di cui Disavanzo da debito autorizzato e non contratto	- €

### Saldo di cassa

<b>Descrizione</b>	<b>Ultimo rendiconto approvato 2023</b>
Fondo di cassa al 1 gennaio	639.169,57 €
Riscossioni	5.787.189,32 €
Pagamenti	5.482.528,43 €
<b>FONDO DI CASSA al 31/12</b>	<b>943.830,46 €</b>

## 2.2 Gestione dei residui da ultimo rendiconto approvato

### Residui Attivi ultimo rendiconto approvato

Titolo	Iniziali a	Riscossi b	Maggiori c	Minori d	Riaccertati e=(a+c-d)	Da riportare f=(e-b)	Residui provenienti dalla gestione di competenza g	Totale residui di fine gestione h=(f+g)
1 - Entrate correnti di natura tributaria, contributiva e perequativa	951.628,41	732.890,56	-	31.667,02	919.961,39	187.070,83	1.022.529,23	1.209.600,06
2 - Trasferimenti correnti	138.863,84	121.328,21	3.524,98	-	142.388,82	21.060,61	76.943,75	98.004,36
3 - Entrate extratributarie	526.129,00	426.466,26	-	1.814,59	524.314,41	97.848,15	326.867,14	424.715,29
4 - Entrate in conto capitale	254.352,15	209.942,56	-	1.235,99	253.116,16	43.173,60	304.500,00	347.673,60
5 - Entrate da riduzione di attività finanziarie	-	-	-	-	-	-	-	-
6 - Accensione prestiti	-	-	-	-	-	-	-	-
7 - Anticipazioni da istituto tesoriere/cassiere	-	-	-	-	-	-	-	-
9 - Entrate per conto terzi e partite di giro	8.501,32	6.057,80	-	-	8.501,32	2.443,52	604,44	3.047,96
<b>TOTALE ENTRATA</b>	<b>1.879.474,72</b>	<b>1.496.685,39</b>	<b>3.524,98</b>	<b>34.717,6</b>	<b>1.848.282,10</b>	<b>351.596,71</b>	<b>1.731.444,56</b>	<b>2.083.041,27</b>

### Residui Passivi ultimo rendiconto approvato

Titolo	Iniziali a	Pagati b	Minori c	Riaccertati d=(a-c)	Da riportare e=(d-b)	Residui provenienti dalla gestione di competenza f	Totale residui di fine gestione g=(e+f)
1 - Spese correnti	661.331,15	534.030,29	44.495,60	616.835,55	82.805,26	865.256,49	948.061,75
2 - Spese in conto capitale	155.019,48	139.840,26	13.520,65	141.498,83	1.658,57	358.934,25	360.592,82
3 - Spese incremento attività finanziarie	-	-	-	-	-	-	-
4 - Rimborso prestiti	-	-	-	-	-	-	-

5 - Chiusura Anticipazioni ricevute da istituto tesoriere/cassiere	-	-	-	-	-	-	-
7 - Uscite per conto terzi e partite di giro	135.028,30	120.208,95	-	135.028,30	14.819,35	58.593,67	73.413,02
<b>TOTALE USCITA</b>	<b>951.378,93</b>	<b>794.079,50</b>	<b>58.016,25</b>	<b>893.362,68</b>	<b>99.283,18</b>	<b>1.282.784,41</b>	<b>1.382.067,59</b>

## 2.3 Equilibri di bilancio da ultimo rendiconto approvato.

EQUILIBRIO ECONOMICO-FINANZIARIO		COMPETENZA (ACCERTAMENTI E IMPEGNI IMPUTATI AL 2023)
A) Fondo pluriennale vincolato per spese correnti iscritto in entrata	(+)	112.178,78
AA) Recupero disavanzo di amministrazione esercizio precedente	(-)	0,00
Q1) Fondo pluriennale vincolato per spese titolo 2.04 Altri trasferimenti in conto capitale iscritto in entrata	(+)	0,00
B) Entrate Titoli 1.00 - 2.00 - 3.00 <i>di cui per estinzione anticipata di prestiti</i>	(+)	4.663.619,47 0,00
C) Entrate Titolo 4.02.06 - Contributi agli investimenti direttamente destinati al rimborso dei prestiti da amministrazioni pubbliche	(+)	0,00
D) Spese Titolo 1.00 - Spese correnti <i>di cui spese correnti non ricorrenti finanziate con utilizzo del risultato di amministrazione</i>	(-)	3.958.870,62 84.574,51
D1) Fondo pluriennale vincolato di parte corrente (di spesa)	(-)	120.553,93
E) Spese Titolo 2.04 - Altri trasferimenti in conto capitale	(-)	0,00
E1) Fondo pluriennale vincolato di spesa - titolo 2.04 Altri trasferimenti in conto capitale	(-)	0,00
F1) Spese Titolo 4.00 - Quote di capitale amm.to dei mutui e prestiti obbligazionari <i>di cui per estinzione anticipata di prestiti</i>	(-)	379.819,49 0,00
F2) Fondo anticipazioni di liquidità	(-)	0,00
<b>G) Somma finale (G=A-AA+Q1+B+C-D-D1-D2-E-E1-F1-F2)</b>		<b>316.554,21</b>
<b>ALTRE POSTE DIFFERENZIALI, PER ECCEZIONI PREVISTE DA NORME DI LEGGE E DAI PRINCIPI CONTABILI, CHE HANNO EFFETTO SULL'EQUILIBRIO EX ARTICOLO 162, COMMA 6, DEL TESTO UNICO DELLE LEGGI SULL'ORDINAMENTO DEGLI ENTI LOCALI</b>		
H) Utilizzo avanzo di amministrazione per spese correnti e per rimborso prestiti <i>di cui per estinzione anticipata di prestiti</i>	(+)	84.574,51 0,00
I) Entrate di parte capitale destinate a spese correnti in base a specifiche disposizioni di legge o dei principi contabili <i>di cui per estinzione anticipata di prestiti</i>	(+)	58.776,38 0,00
L) Entrate di parte corrente destinate a spese di investimento in base a specifiche disposizioni di legge o dei principi contabili	(-)	90.000,00
M) Entrate da accensione di prestiti destinate a estinzione anticipata dei prestiti	(+)	0,00
<b>O1) RISULTATO DI COMPETENZA DI PARTE CORRENTE (O1=G+H+I-L+M)</b>		<b>369.905,10</b>
- Risorse accantonate di parte corrente stanziate nel bilancio dell'esercizio 2023	(-)	0,00

EQUILIBRIO ECONOMICO-FINANZIARIO		COMPETENZA (ACCERTAMENTI E IMPEGNI IMPUTATI AL 2023)
- Risorse vincolate di parte corrente nel bilancio	(-)	0,00
<b>O2) EQUILIBRIO DI BILANCIO DI PARTE CORRENTE</b>		<b>369.905,10</b>
- Variazione accantonamenti di parte corrente effettuata in sede di rendiconto '(+)/(-)	(-)	49.231,48
<b>O3) EQUILIBRIO COMPLESSIVO DI PARTE CORRENTE</b>		<b>320.673,62</b>
P) Utilizzo avanzo di amministrazione per spese di investimento	(+)	334.927,70
Q) Fondo pluriennale vincolato per spese in conto capitale iscritto in entrata	(+)	395.852,79
Q1) Fondo pluriennale vincolato per spese titolo 2.04 Altri trasferimenti in conto capitale iscritto in entrata	(-)	0,00
J2) Fondo pluriennale vincolato per spese Titolo 3.01 Acquisizioni di attività finanziarie iscritto in entrata	(+)	0,00
R) Entrate Titoli 4.00-5.00-6.00	(+)	806.556,36
C) Entrate Titolo 4.02.06 - Contributi agli investimenti direttamente destinati al rimborso dei prestiti da amministrazioni pubbliche	(-)	0,00
I) Entrate di parte capitale destinate a spese correnti in base a specifiche disposizioni di legge o dei principi contabili	(-)	58.776,38
S1) Entrate Titolo 5.02 per Riscossione crediti di breve termine	(-)	0,00
S2) Entrate Titolo 5.03 per Riscossione crediti di medio-lungo termine	(-)	0,00
T) Entrate Titolo 5.04 relative a Altre entrate per riduzione di attività finanziarie	(-)	0,00
L) Entrate di parte corrente destinate a spese di investimento in base a specifiche disposizioni di legge o dei principi contabili	(+)	90.000,00
M) Entrate da accensione di prestiti destinate a estinzione anticipata dei prestiti	(-)	0,00
U) Spese Titolo 2.00 - Spese in conto capitale	(-)	1.080.770,57
U1) Fondo pluriennale vincolato in c/capitale (di spesa)	(-)	343.013,17
V) Spese Titolo 3.01 per Acquisizioni di attività finanziarie	(-)	0,00
Y2) Fondo pluriennale vincolato per spese Titolo 3.01 Acquisizioni di attività finanziarie iscritto in spesa	(-)	0,00
E) Spese Titolo 2.04 - Altri trasferimenti in conto capitale	(+)	0,00
E1) Fondo pluriennale vincolato di spesa - titolo 2.04 Altri trasferimenti in conto capitale	(+)	0,00

EQUILIBRIO ECONOMICO-FINANZIARIO		COMPETENZA (ACCERTAMENTI E IMPEGNI IMPUTATI AL 2023)
<b>Z1) RISULTATO DI COMPETENZA IN C/CAPITALE</b> (Z1 = P+Q-Q1+J2+R-C-I-S1-S2-T+L-M-U-U1-U2-V-Y2+E+E1)		<b>144.776,73</b>
- Risorse accantonate in c/capitale stanziare nel bilancio dell'esercizio 2023	(-)	0,00
- Risorse vincolate in c/capitale nel bilancio	(-)	45.432,15
<b>Z2) EQUILIBRIO DI BILANCIO IN C/CAPITALE</b>		<b>99.344,58</b>
- Variazione accantonamenti in c/capitale effettuata in sede di rendiconto(+)/(-)	(-)	0,00
<b>Z3) EQUILIBRIO COMPLESSIVO IN CAPITALE</b>		<b>99.344,58</b>
J) Utilizzo risultato di amministrazione per l'incremento di attività finanziarie	(+)	0,00
J1) Fondo pluriennale vincolato per incremento di attività finanziarie iscritto in entrata	(+)	0,00
J2) Fondo pluriennale vincolato per spese Titolo 3.01 Acquisizioni di attività finanziarie iscritto in entrata	(-)	0,00
S1) Entrate Titolo 5.02 per Riscossione crediti di breve termine	(+)	0,00
S2) Entrate Titolo 5.03 per Riscossione crediti di medio-lungo termine	(+)	0,00
T) Entrate Titolo 5.04 relative a Altre entrate per riduzioni di attività finanziarie	(+)	0,00
X1) Spese Titolo 3.02 per Concessione crediti di breve termine	(-)	0,00
X2) Spese Titolo 3.03 per Concessione crediti di medio-lungo termine	(-)	0,00
Y) Spese Titolo 3.04 per Altre spese per incremento di attività finanziarie	(-)	0,00
Y1) Fondo pluriennale vincolato per incremento di attività finanziarie (di spesa)	(-)	0,00
Y2) Fondo pluriennale vincolato per spese Titolo 3.01 Acquisizioni di attività finanziarie iscritto in spesa	(+)	0,00
<b>W1) RISULTATO DI COMPETENZA (W/1 = O1+Z1+J+J1-J2+S1+S2+T-X1-X2-Y-Y1+Y2)</b>		<b>514.681,83</b>
Risorse accantonate stanziare nel bilancio dell'esercizio 2023		0,00
Risorse vincolate nel bilancio		45.432,15
<b>W2/EQUILIBRIO DI BILANCIO</b>		<b>469.249,68</b>
Variazione accantonamenti effettuata in sede di rendiconto		49.231,48
<b>EQUILIBRIO ECONOMICO-FINANZIARIO</b>		<b>COMPETENZA (ACCERTAMENTI E IMPEGNI IMPUTATI AL 2023)</b>
<b>W3/EQUILIBRIO COMPLESSIVO</b>		<b>420.018,20</b>

**Saldo corrente ai fini della copertura degli investimenti pluriennali:**

<b>O1) Risultato di competenza di parte corrente</b>		<b>369.905,10</b>
Utilizzo risultato di amministrazione destinato al finanziamento di spese correnti ricorrenti e al rimborso di prestiti al netto del fondo anticipazione di liquidità	(-)	0,00
Entrate non ricorrenti che non hanno dato copertura a impegni	(-)	0,00
- Risorse accantonate di parte corrente stanziare nel bilancio dell'esercizio 2023	(-)	0,00
- Variazione accantonamenti di parte corrente effettuata in sede di rendiconto(+)/(-)	(-)	49.231,48
- Risorse vincolate di parte corrente nel bilancio	(-)	0,00
<b>Equilibrio di parte corrente ai fini della copertura degli investimenti pluriennali.</b>		<b>320.673,62</b>

## 2.4 Conto del patrimonio in sintesi da ultimo rendiconto approvato.

<b>Attivo</b>	<b>2023</b>	<b>Passivo</b>	<b>2023</b>
Immobilizzazioni immateriali	16.999,75	Patrimonio netto	16.606.554,96
Immobilizzazioni materiali	19.798.430,38	Fondo rischi e oneri	217.666,55
Immobilizzazioni finanziarie	-	Debiti	3.330.889,31
Rimanenze	-	Ratei e risconti passivi	2.395.091,80
Crediti	1.788.412,74		
Attività finanziarie non immobilizzate	-		
Disponibilità liquide	946.247,97		
Ratei e risconti attivi	111,78		
<b>Totale</b>	<b>22.550.202,62</b>	<b>Totale</b>	<b>22.550.202,62</b>

## 2.5 Conto economico in sintesi da ultimo rendiconto approvato.

<b>VOCI DEL CONTO ECONOMICO</b>	<b>2023</b>
A) Proventi della gestione	5.418.728,67
B) Costi della gestione	4.692.371,59
A-B	726.357,08
C) Proventi ed oneri finanziari	-79.873,58
D) Rettifiche di valore attività finanziarie	-
E) Proventi ed oneri straordinari	4.934,90
27 - Imposte	64.183,79
<b>RISULTATO ECONOMICO DI ESERCIZIO</b>	<b>587.234,61</b>

## 2.6 Fondo di cassa

Il Saldo in Banca d'Italia risultante alla data inizio mandato 10/06/2024 era di €.652.684,17 di cui €.17.340,83 fondo cassa vincolata.

## 3. BILANCIO DI PREVISIONE FINANZIARIO APPROVATO ALLA DATA DI INSEDIAMENTO

Il bilancio di previsione 2024/2026 era già stato approvato alla data di con deliberazione del Consiglio Comunale n. 31 del 20/12/2023

### 3.1. Sintesi dei dati finanziari del bilancio dell'ente:

ENTRATE	CASSA ANNO DI RIFERIMENTO DEL BILANCIO 2024	COMPETENZA ANNO DI RIFERIMENTO DEL BILANCIO 2024	COMPETENZA ANNO 2025	COMPETENZA ANNO 2026	SPESE	CASSA ANNO DI RIFERIMENTO DEL BILANCIO 2024	COMPETENZA ANNO DI RIFERIMENTO DEL BILANCIO 2024	COMPETENZA ANNO 2025	COMPETENZA ANNO 2026
Fondo di cassa presunto all'inizio dell'esercizio	0,00	-	-	-					
Utilizzo avanzo presunto di amministrazione di cui Utilizzo Fondo anticipazioni liquidità		0,00 0,00	0,00 0,00	0,00 0,00	Disavanzo di amministrazione  Disavanzo derivante da debito autorizzato e non contratto		0,00 0,00	0,00 0,00	0,00 0,00
Fondo pluriennale vincolato		0,00	0,00	0,00					
Titolo 1 - Entrate correnti di natura tributaria, contributiva e perequativa	6.287.409,88	3.224.916,00	2.347.771,00	2.319.771,00	Titolo 1 - Spese correnti - di cui fondo pluriennale vincolato	6.234.631,82	4.149.311,00 0,00	3.173.174,00 0,00	3.177.267,00 0,00
Titolo 2 - Trasferimenti correnti	470.408,78	209.250,00	199.450,00	199.450,00					
Titolo 3 - Entrate Extra-tributarie	1.813.575,16	1.029.146,00	835.747,00	813.838,00					
Titolo 4 - Entrate in conto capitale	1.565.094,51	996.933,00	295.000,00	295.000,00	Titolo 2 - Spese in conto capitale - di cui fondo pluriennale vincolato	2.134.157,06	1.114.433,00 0,00	474.600,00 0,00	296.600,00 0,00
Titolo 5 - Entrate da riduzione di att finanziarie	180.000,00	180.000,00	180.000,00	0,00	Titolo 3 - Spese per incremento di att finanziarie - di cui fondo pluriennale vincolato	180.000,00	180.000,00 0,00	180.000,00 0,00	0,00 0,00
<b>Totale entrate finali .....</b>	<b>10.316.488,33</b>	<b>5.640.245,00</b>	<b>3.887.968,00</b>	<b>3.628.059,00</b>	<b>Totale spese finali .....</b>	<b>8.548.788,88</b>	<b>5.443.744,00</b>	<b>3.827.774,00</b>	<b>3.473.867,00</b>
Titolo 6 - Accensione di prestiti	180.000,00	180.000,00	180.000,00	0,00	Titolo 4 - Rimborso di prestiti di cui Fondo anticipazioni di liquidità	376.501,00	376.501,00 0,00	210.194,00 0,00	154.192,00 0,00
Titolo 7 - Anticipazioni da istituto tesoriere / cassiere	500.000,00	500.000,00	500.000,00	500.000,00	Titolo 5 - Chiusura Anticipazioni da istituto tesoriere / cassiere	500.000,00	500.000,00	500.000,00	500.000,00
Titolo 9 - Entrate per conto di terzi partite di giro	1.471.861,63	1.445.500,00	1.445.500,00	1.445.500,00	Titolo 7 - Spese per conto terzi e partite di giro	1.478.214,03	1.445.500,00	1.445.500,00	1.445.500,00
<b>Totale titoli</b>	<b>12.468.349,96</b>	<b>7.765.745,00</b>	<b>5.983.468,00</b>	<b>5.573.559,00</b>	<b>Totale titoli</b>	<b>10.903.503,91</b>	<b>7.765.745,00</b>	<b>5.983.468,00</b>	<b>5.573.559,00</b>
<b>TOTALE COMPLESSIVO ENTRATE</b>	<b>12.468.349,96</b>	<b>7.765.745,00</b>	<b>5.983.468,00</b>	<b>5.573.559,00</b>	<b>TOTALE COMPLESSIVO SPESE</b>	<b>10.903.503,91</b>	<b>7.765.745,00</b>	<b>5.983.468,00</b>	<b>5.573.559,00</b>
Fondo di cassa finale presunto	1.564.846,05								

## Riepilogo generale delle Entrate per Titoli

Titolo	Denominazione	Previsioni dell'anno 2024
	Fondo cassa all'inizio dell'esercizio	-
	Utilizzo avanzo di amministrazione	-
	Fondo pluriennale Vincolato	-
Titolo 1	Entrate correnti di natura tributario	3.224.916,00
Titolo 2	Trasferimenti correnti	209.250,00
Titolo 3	Entrate Extra-tributarie	1.029.146,00
Titolo 4	Entrate in conto capitale	996.933,00
Titolo 5	Entrate da riduzione di attività finanziarie	180.000,00
	<b>Totale entrate finali</b>	<b>5.640.245,00</b>
Titolo 6	Accensioni prestiti	180.000,00
Titolo 7	Anticipazioni da istituto tesoriere/cassiere	500.000,00
Titolo 9	Entrate per conto di terzi e partite di giro	1.445.500,00
	<b>TOTALE TITOLI</b>	<b>7.765.745,00</b>
	<b>TOTALE GENERALE DELLE ENTRATE comprensive del FPV e dell'applicazione dell'avanzo</b>	<b>7.765.745,00</b>

## Riepilogo generale delle Spese per Titoli

<b>Titolo</b>	<b>Denominazione</b>	<b>Previsioni dell'anno 2024</b>
	Disavanzo di amministrazione	-
Titolo 1	Spese correnti	4.149.311,00
Titolo 2	Spese in conto capitale	1.114.433,00
Titolo 3	Spese per incremento di attività finanziarie	180.000,00
Titolo 4	Rimborso prestiti	376.501,00
Titolo 5	Chiusura anticipazioni da istituto	500.000,00
Titolo 7	Uscite per conto terzi e partite di giro	1.445.500,00
<b>TOTALE TITOLI</b>		<b>7.765.745,00</b>
<b>TOTALE GENERALE DELLE SPESE</b>		<b>7.765.745,00</b>

### 3.2 Riconoscimento debiti fuori bilancio

Con delibera di Consiglio Comunale n 3 del 20/03/2024 è avvenuto il RICONOSCIMENTO DEBITO FUORI BILANCIO A SEGUITO SENTENZA N.106/2024 EMESSA DALLA CORTE D'APPELLO DI MILANO SEZIONE QUARTA CIVILE PUBBLICATA IL 16/01/2024 R.G. N.2750/2024 REPERT.N.97/2024 DEL 16/01/2024 per un importo complessivo di €56.387,00.

## 4. ASSESTAMENTO DI BILANCIO E SALVAGUARDIA DEGLI EQUILIBRI

Dopo l'approvazione del Bilancio di Previsione, avvenuta con la predetta delibera consiliare n. 31 del 20/12/2023, sono state approvate diverse variazioni di bilancio.

Per completezza di analisi, si riporta la situazione del bilancio di previsione dopo l'assestamento approvato con delibera di Consiglio n. 21 del 26/07/2024 con la quale è stata approvata anche la salvaguardia degli equilibri.

Si riportano di seguito le variazioni di bilancio avvenute, che possono essere sintetizzate nella seguente tabella:

## Situazione Finanziaria Complessiva al 23/08/2024

STANZIAMENTI DI COMPETENZA		
	ENTRATE	SPESE
STANZIAMENTI INIZIALI DI COMPETENZA	7.765.745,00	7.765.745,00
<i>di cui fondo pluriennale vincolato</i>	0,00	0,00
VARIAZIONI DI COMPETENZA	1.104.774,65	1.104.774,65
<i>di cui fondo pluriennale vincolato</i>	463.567,10	0,00
STANZIAMENTI ASSESTATI DI COMPETENZA	8.870.519,65	8.870.519,65
<i>di cui fondo pluriennale vincolato</i>	463.567,10	0,00
STANZIAMENTI DI CASSA		
STANZIAMENTI INIZIALI DI CASSA	12.468.349,96	10.903.503,91
VARIAZIONI DI CASSA	-2.234.849,69	-780.412,41
STANZIAMENTI ASSESTATI DI CASSA	10.233.500,27	10.123.091,50
RESIDUI		
RESIDUI INIZIALI	2.083.041,27	1.382.067,59
ACCERTAMENTI / IMPEGNI (Residui)	2.132.983,08	1.382.067,59
<i>di cui incassato/pagato</i>	1.182.802,89	1.014.860,79
<i>di cui eliminato</i>	0,00	0,00
ACCERTAMENTI / IMPEGNI (Residui) AL 31/12	950.180,19	367.206,80
MOVIMENTI		
	ACCERTAMENTI	IMPEGNI
NUMERO TOTALE	211	701
IMPORTO INIZIALE	5.202.610,54	5.446.927,98
<i>di cui da anno precedente</i>	325.530,00	789.097,10
<i>di cui già imputato</i>	0,00	0,00

<i>importo effettivo</i>	4.877.080,54	4.657.830,88
<i>di cui eliminato</i>	0,00	0,00
<i>di cui esigibili</i>	0,00	0,00
<i>importo effettivo</i>	0,00	0,00
IMPORTO EFFETTIVO AL 31/12	5.202.610,54	5.446.927,98
TOTALE RESIDUI DALLA COMPETENZA AL 31/12	2.412.814,34	2.384.623,53
	<b>REVERSALI</b>	<b>MANDATI</b>
NUMERO TOTALE	1874	1975
COMPETENZA	2.789.796,20	3.062.304,45
RESIDUI	1.182.802,89	1.014.860,79
TOTALE	3.972.599,09	4.077.165,24

## 5. INDEBITAMENTO:

### 5.1 Indebitamento dell'ente

	2020	2021	2022	2023	2024
Residuo debito finale	3.161.737,45	2.746.490,52	2.328.641,21	1.948.821,72	1.752.320,72
Popolazione residente	5.995	5.946	5.989	6.009	6.009
Rapporto tra residuo debito e popolazione residente	527,40	461,90	388,82	324,32	291,61

### 5.2 Ricostruzione dello stock di debito previsto

Anno	2024	2025	2026
Residuo debito	1.948.821,72	1.752.320,72	1.722.126,72
(+) Nuovi Prestiti	180.000,00	180.000,00	
(-) Prestiti Rimborsati	376.501,00	210.194,00	154.192,00
(-) Estinzioni anticipate	-	-	-
(+/-) Altre variazioni (da specificare)	-	-	-

<b>Totale fine anno</b>	<b>1.752.320,72</b>	<b>1.722.126,72</b>	<b>1.567.934,72</b>
-------------------------	---------------------	---------------------	---------------------

### 5.3 Rispetto del limite di indebitamento.

Si riporta di seguito la percentuale di indebitamento sulle entrate correnti per il 2024, ai sensi dell'art. 204 del TUEL.

	<b>2024</b>
Incidenza percentuale degli interessi passivi sulle entrate correnti (art. 204 TUEL)	1,80%

## 6. SPESA PER IL PERSONALE.

### 6.1 Andamento della spesa del personale nel bilancio previsionale

	Anno 2024	Anno 2025	Anno 2026
Importo limite di spesa (art. 1, c. 557 e 562 della L. 296/2006)*	808.744,36	808.744,36	808.744,36
Importo spesa di personale calcolata ai sensi dell'art. 1, c. 557 e 562 della L. 296/2006	659.251,06	626.100,06	626.100,06
Rispetto del limite	SI	SI	SI
<b>Incidenza delle spese di personale sulle spese correnti</b>	<b>15,89%</b>	<b>19,73%</b>	<b>19,70%</b>

\*linee Guida al rendiconto della Corte dei Conti.

\*\*\*\*\*

Tale è la relazione di inizio mandato, redatta ai sensi dell'art. 4 bis del d.lgs. 149/2011, predisposta dal responsabile del servizio finanziario.

Lì 31/08/2024

IL SINDACO